

*Handwritten signature in blue ink.*



# FREGUESIA DE ARROUQUELAS

**RELATÓRIO DE GESTÃO**

**2025**





## PREÂMBULO

Nos termos da alínea e) do nº 1 do artigo 16º da Lei nº 75/2013, de 12 de setembro, compete à Junta de Freguesia elaborar, aprovar e subseqüentemente submeter à apreciação da respetiva Assembleia de Freguesia os documentos de prestação de contas.

A Portaria nº 218/2016 de 9/08 prevê o Regime Simplificado do SNC-AP, para as micro entidades. São consideradas micro entidades nos termos do artigo nº 4 da referida Portaria aquelas que, no âmbito do SNC-AP definido no artigo nº 3 do Decreto-Lei nº 192/2015, de 11/09, apresentem nas duas últimas prestações de contas um montante global de despesa orçamental paga inferior ou igual a um milhão de euros, situação em que se encontra a Freguesia de Arroquelas.

Este relatório tem por objetivo a apresentação das contas do ano de 2025, dando cumprimento às exigências legais, enquadrado numa política de rigor e transparência perante a Assembleia de Freguesia e a população da freguesia em geral.

Durante o ano de 2025 o executivo procedeu à gestão dos recursos humanos, económicos e financeiros de forma a maximizar os objetivos a atingir, mantendo o equilíbrio financeiro da freguesia, como se pode verificar ao longo deste relatório e na apresentação das contas.

Continuámos a investir cada vez mais na prestação de serviços de proximidade, que permitem a melhoria da qualidade de vida e a resolução dos problemas da população, nomeadamente dos mais idosos e dos mais carenciados e no desenvolvimento e crescimento da nossa Freguesia.

Deu-se continuidade ao acordo de transferência de competências e à execução do contrato interadministrativo de delegação de competências celebrado entre a Freguesia de Arroquelas e o Município de Rio Maior, para resolver os problemas da população de forma mais célere e com menos custos para o Município.



Continuamos a acreditar que vale a pena trabalhar em prol da Freguesia de Arroquelas, da nossa população e das associações culturais recreativas e desportivas que continuaremos a apoiar.

Este trabalho só é possível com muito esforço do executivo, de todos os colaboradores e da Assembleia de Freguesia de Arroquelas, a todos uma palavra de agradecimento pelo empenho e dedicação para alcançar as metas e os desafios a que nos propomos.

O Presidente da Junta de Freguesia de Arroquelas

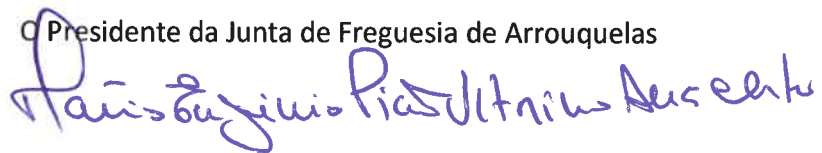

(Mário Eugénio Pião Vitorino Anacleto)



## **CARATERIZAÇÃO DA ENTIDADE**

### **IDENTIFICAÇÃO**

**DESIGNAÇÃO:** Freguesia de Arroquelas

**N.º IDENTIFICAÇÃO FISCAL:** 506 549 054

**ENDEREÇO:** Rua Principal, n.º 365 - 2040 – 031 Arroquelas

**CONTACTOS:** 243 949 465 / 965 529 850

**ENDEREÇO DE CORREIO ELETRÓNICO:** geral@freguesiadearroquelas.pt

### **LEGISLAÇÃO**

#### **REGIME FINANCEIRO**

Lei nº 73/2013 de 3 de setembro – Regime Financeiro das Autarquias Locais e das Entidades Intermunicipais

#### **REGIME JURÍDICO**

A Lei nº 75/2013 de 12 de setembro, estabelece o regime jurídico das autarquias locais, aprova o estatuto das entidades intermunicipais, estabelece o regime jurídico da transferência de competências do Estado para as autarquias locais e para as entidades intermunicipais e aprova o regime jurídico do associativismo.

### **PARTICIPAÇÕES DA ENTIDADE**

Não existem.

### **PARTICIPAÇÕES DA ENTIDADE – INFLUÊNCIA DOMINANTE**

Não existem.



## DESCRIÇÃO SUMÁRIA DAS ATIVIDADES

- ✓ Gestão dos serviços da Freguesia;
- ✓ Administração e conservação do património da Freguesia;
- ✓ Promover a prestação de serviços aos utentes;
- ✓ Apoiar as entidades e organismos legalmente existentes na Freguesia;
- ✓ Exercer as competências e as atribuições previstas legalmente;
- ✓ Cumprir o contrato interadministrativo de delegação de competências entre o Município de Rio Maior e a Junta de Freguesia, bem como o acordo de transferência de competências.

## IDENTIFICAÇÃO DOS MEMBROS DO ORGÃO EXECUTIVO

A Junta de Freguesia é composta por um presidente, uma secretária, e um tesoureiro.

CARGO	NOME	FORÇA POLÍTICA
PRESIDENTE	MÁRIO EUGÉNIO PIÃO VITORINO ANACLETO	PS
SECRETÁRIA	TERESA ISABEL QUINTINO FIALHO	COLIGAÇÃO JUNTOS PELO FUTURO – PPD/PSD-CDS/PP
TESOUREIRO	LUÍS ANTÓNIO CAETANO MADALENO	PS

## ELEMENTOS EM REGIME DE PERMANÊNCIA

Número de elementos em regime de permanência – **0**

Número de elementos em regime de meio tempo – **1**

Restantes elementos – **2**

## NÚMERO DE ELEITORES

Menos de 5.000.

## ORGANIZAÇÃO CONTABILÍSTICA

A Freguesia de Arroquelas aplica o Sistema de Normalização Contabilística (SNC-AP) aprovado pela Lei nº 192/2015 de 11/09, conjugado com a Portaria nº 218/2016 de 09/08.

## ORGANOGRAMA DA ORGANIZAÇÃO DOS SERVIÇOS

Nos termos do nº 5, do artigo 15º do Decreto-Lei nº 305/2009, de 23 de outubro, a Assembleia de Freguesia da Arroquelas, na sessão ordinária de 26 de junho de 2021, aprovou sob proposta da Junta de Freguesia de 21 de junho de 2021, o regulamento da organização dos serviços da Freguesia de Arroquelas e respetivo organograma, que a seguir se apresenta:

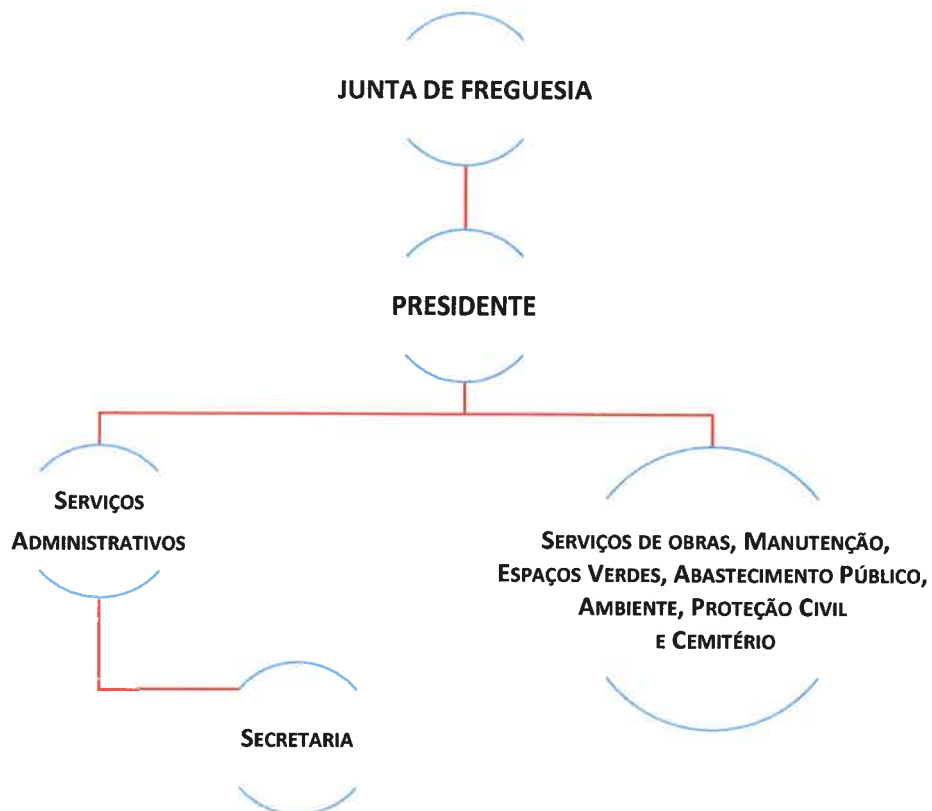

## ESTRUTURA POLÍTICA

### ESTRUTURA DOS ORGÃOS AUTÁRQUICOS

A estrutura política assenta em dois órgãos: a **Assembleia de Freguesia**, com funções de natureza deliberativa e fiscalizadora da atividade desenvolvida pela Junta de Freguesia, e a **Junta de Freguesia** com funções essencialmente executivas.

A Assembleia de Freguesia é composta por sete membros e a mesa é composta por uma Presidente e dois Secretários.

### IDENTIFICAÇÃO DOS MEMBROS DO ORGÃO DELIBERATIVO

CARGO	NOME	FORÇA POLÍTICA
<b>PRESIDENTE</b>	ANA MARGARIDA FONSECA DIAS	PS
<b>1º SECRETÁRIO</b>	MÁRIO MANUEL QUINTINO FIALHO	COLIGAÇÃO JUNTOS PELO FUTURO – PPD/PSD-CDS/PP
<b>2º SECRETÁRIO</b>	LUÍS CARLOS COELHO PEREIRA	PS
<b>MEMBRO</b>	ALEXANDRE VITORINO JACINTO	ARROUQUELAS SIM
<b>MEMBRO</b>	ANA RAQUEL BOM CALDEIRA ROSA	ARROUQUELAS SIM
<b>MEMBRO</b>	ANTÓNIO LUÍS BENTO LILA	ARROUQUELAS SIM
<b>MEMBRO</b>	MARINA ISABEL RICARDO RELVEIRO	PS

## ESTRUTURA ADMINISTRATIVA

Os procedimentos administrativos da Junta de Freguesia são variados e apresentam diferentes níveis de complexidade. Estes serviços são assegurados por uma trabalhadora com a categoria de assistente operacional – auxiliar de serviços gerais, com contrato por tempo indeterminado.



## NÚMERO DE TRABALHADORES EM 31/12/2025

Em 31 de dezembro de 2025, a junta de freguesia tinha os seguintes trabalhadores:

CONTRATADO POR TEMPO INDETERMINADO	
CATEGORIA	NÚMERO
Assistente Operacional	2
<b>TOTAL</b>	<b>2</b>

## CANDIDATURAS AO INSTITUTO DO EMPREGO E FORMAÇÃO PROFISSIONAL (IEFP)

A Junta de Freguesia candidatou-se aos apoios técnicos e financeiros, concedidos pelo Instituto do Emprego e Formação Profissional (IEFP), no âmbito da medida:

**Medida + Ativação**, que visa o apoio a desempregados beneficiários de subsídio de desemprego ou subsídio social de desemprego, regulada pela Portaria nº 118/2025/1, de 17 de março.

O referido programa concretiza os objetivos da política de emprego, relativos ao programa de apoio à inserção, nomeadamente:

- a) Facilitar o contacto com o mercado de trabalho de pessoas desempregadas em situação de vulnerabilidade ou desfavorecimento, promovendo a criação de condições que favoreçam a sua inclusão profissional;
- b) Promover a qualificação e o desenvolvimento de competências profissionais dos desempregados através do contacto com o mercado de trabalho e, simultaneamente contribuir para evitar o risco de isolamento, desmotivação e marginalização social;
- c) Promover o desenvolvimento de atividades socialmente úteis, destinadas a responder a necessidades sociais ou coletivas de carácter temporário, contribuindo para a melhoria do bem-estar das comunidades e para a inclusão ativas dos desempregados.



Em 31 de dezembro de 2025 existiam os seguintes contratos:

<b>CONTRATOS MEDIDA + ATIVAÇÃO</b>	
<b>CATEGORIA</b>	<b>NÚMERO</b>
Indiferenciado	2
<b>TOTAL</b>	<b>2</b>

### **PRESTAÇÃO DE SERVIÇOS EM 31/12/2025**

Em 31 de dezembro de 2025, existiam os seguintes contratos de prestação de serviços em regime de tarefa ou avença:

- ✓ Um contrato de contrato de prestação de serviços de contabilidade;
- ✓ Um contrato de prestação de serviços jurídicos;
- ✓ Um contrato de prestação de serviços de consultoria para implementação do SIADAP;
- ✓ Um contrato de prestação de serviços para manutenção do website;
- ✓ Serviço de limpeza pago à tarefa.

	<b>Nº DE PRESTADORES DE SERVIÇOS EM 2025</b>	<b>Nº DE PRESTADORES DE SERVIÇOS EM 31/12/2025</b>
TAREFAS	1	0
AVENÇAS	4	4
<b>TOTAL</b>	<b>5</b>	<b>4</b>



## SISTEMA INFORMÁTICO

O nosso fornecedor aplicacional é a empresa *Fresoft, Lda.*, sendo da sua responsabilidade a atualização permanente das aplicações informáticas de acordo com a legislação em vigor.

## SERVIÇOS ADMINISTRATIVOS

### ATENDIMENTO AO PÚBLICO

Não se quantificaram de forma exata, o número de utentes atendidos pelos serviços no ano de 2025, mas através dos registos informáticos, pode obter-se informação sobre o tipo e número de documentos emitidos, na secretaria da Junta de Freguesia de Arroquelas.

ATESTADOS/COMPROVATIVOS	NÚMERO DE DOCUMENTOS EMITIDOS
RESIDÊNCIA	29
PROVAS DE VIDA	4
COMPROVATIVO DO AGREGADO FAMILIAR	2
DECLARAÇÕES	10
TOPONÍMIA	8
AVERBAMENTOS	3
OUTROS - ESCOLA	5
<b>TOTAL</b>	<b>61</b>

### REGISTO DA CORRESPONDÊNCIA

Os serviços procedem diariamente ao registo de toda a correspondência recebida e expedida. Em 2025, o número de registos foi o seguinte:

CORRESPONDÊNCIA RECEBIDA/EXPEDIDA	NÚMERO DE REGISTOS
CORRESPONDÊNCIA RECEBIDA	364
CORRESPONDÊNCIA EXPEDIDA	252
<b>TOTAL</b>	<b>616</b>

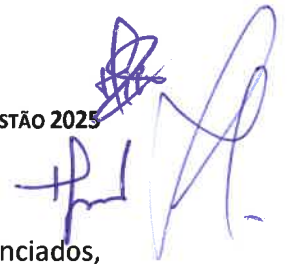

No sentido de ajudar a população, sobretudo os mais idosos e mais carenciados, procedemos gratuitamente à execução dos serviços abaixo indicados:

INSCRIÇÕES / PEDIDOS DIVERSOS	NÚMERO
INSCRIÇÕES PROGRAMA DE ATIVIDADE FÍSICA	15
PEDIDOS DE QUEIMAS	90
MARCAÇÃO DE CONSULTAS E EXAMES	30
PEDIDOS DE RECEITAS	32
TRANSPORTE DE IDOSOS	50
<b>TOTAL</b>	<b>217</b>

CONTABILIDADE	NÚMERO DE DOCUMENTOS EMITIDOS
NOTAS DE PAGAMENTO	606
NOTAS DE RECEBIMENTO	240
<b>TOTAL</b>	<b>846</b>

#### LICENÇA DE CANÍDEOS E GATÍDEOS

O artigo 425º da Lei nº 2/2020 de 31 de março, do Orçamento de Estado, veio alterar o artigo 27º do Decreto-Lei nº 82/2019, de 27 de junho e refere: *os cães registados no SIAC são objeto de licenciamento anual na Junta de Freguesia da área de recenseamento do seu titular.*

Assim, em 2025 foram registados e licenciados os canídeos abaixo indicados:

CANÍDEOS	NÚMERO DE DOCUMENTOS EMITIDOS
REGISTO DE NOVOS CANÍDEOS	4
LICENÇAS	16
<b>TOTAL</b>	<b>20</b>



## REUNIÕES DO ÓRGÃO EXECUTIVO

REUNIÕES DO ÓRGÃO EXECUTIVO	NÚMERO DE DOCUMENTOS EMITIDOS
REUNIÕES ORDINÁRIAS	61
REUNIÕES EXTRAORDINÁRIAS	10
<b>TOTAL</b>	<b>71</b>

Foram elaboradas 71 atas

## REUNIÕES DO ÓRGÃO DELIBERATIVO

REUNIÕES DO ÓRGÃO EXECUTIVO	NÚMERO DE DOCUMENTOS EMITIDOS
REUNIÕES ORDINÁRIAS	4
REUNIÕES EXTRAORDINÁRIAS	1
<b>TOTAL</b>	<b>5</b>

Foram elaboradas 5 atas

## APOIO SOCIAL

### APOIO EXTRAORDINÁRIO PARA AQUISIÇÃO GÁS

A Junta de Freguesia de Arroquelas, aderiu ao protocolo celebrado entre a Associação Nacional de Freguesias (ANAFRE) e o Fundo Ambiental para apoio extraordinário às famílias mais carenciadas na aquisição de gás engarrafado.

O apoio concedido foi no valor de **15,00€** por cada fatura apresentada, os interessados, com tarifa social na fatura da eletricidade, dirigiram-se à Junta de Freguesia para os serviços efetuarem a candidatura ao Fundo Ambiental.

Em 2025 efetuaram-se **19 candidaturas**, no valor de **15,00€**, perfazendo um total de **285,00€**.



### TRANSPORTE SOLIDÁRIO

Em 2025, a Junta de Freguesia de Arroquelas procedeu ao transporte de idosos, para a realização de consultas e exames médicos, por diversas vezes, para os locais abaixo indicados:

- ✓ Hospital Curry Cabral (Lisboa);
- ✓ Hospital St.ª Marta (Lisboa);
- ✓ Hospital S. José (Lisboa);
- ✓ Hospital Distrital de Santarém;
- ✓ Centro de Saúde de Rio Maior;
- ✓ Clínica de Montes Claros (Coimbra);
- ✓ Clínica da Benedita (Eco 4);
- ✓ Clínica Xismor de Rio Maior;
- ✓ Santa Casa da Misericórdia de Rio Maior.

### CHEQUE BEBÉ

A Junta de Freguesia implementou um incentivo de apoio à natalidade, denominado **Cheque Bebé**, trata-se de uma medida social que pretende proporcionar um incentivo ao aumento da natalidade e, por outro, à fixação e melhoria das condições de vida das famílias residentes na Freguesia.

O Programa Cheque Bebé resulta de um compromisso assumido por este executivo, acreditando ser uma medida suscetível de ter um impacto positivo e contempla por cada recém-nascido um cheque de **200,00€**.

Em 2025, foram entregues **5 Cheques Bebé**, no valor total de **1.000,00€**.



## SERVIÇOS CTT

Na sede da Junta de Freguesia funciona um Ponto CTT, aberto ao público das 9h30 às 13h00. O atendimento é assegurado por uma trabalhadora da Junta, que acumula as funções do serviço administrativo com o serviço prestado no Ponto CTT. Em 2025 o valor pago pelos CTT pelo serviço prestado pela freguesia, foi de **5.645,81€**.

Os serviços disponíveis dos CTT na sede da Junta de Freguesia de Arrouquelas, são os seguintes:

- ✓ Cartas postais, cartões, selos;
- ✓ Cobranças e registos postais;
- ✓ Embalagens e saquetas;
- ✓ Envios de correspondência (normal/azul);
- ✓ Encomendas e CTT Expresso;
- ✓ Pagamentos de impostos;
- ✓ Vales postais – aceitação e pagamentos;
- ✓ Planos de saúde;
- ✓ Venda de lotarias, livros e jogos infantis;
- ✓ Verificação de pagamento de portagens - SCUTS.

## ESPAÇO DO CIDADÃO

O Espaço do Cidadão continua a ser uma aposta deste executivo, que permite oferecer à população da freguesia de Arrouquelas, bem como às freguesias vizinhas um serviço de proximidade, na renovação do cartão de cidadão, carta de condução, entre outros documentos. Durante o ano de 2025, foram realizados no Espaço Cidadão, diversos atendimentos, destacando-se os seguintes:

- ✓ Renovações e 2<sup>as</sup> vias de cartas de condução;
- ✓ Renovação de Cartões de Cidadão;
- ✓ Emissão e Renovação de Cartões Europeu de Saúde;
- ✓ Serviços da ADSE;



- ✓ Serviços tributários (IRS, comprovativos e outros);
- ✓ Segurança Social (formulários, declarações, etc);

A contrapartida recebida no ano de 2025, pelo serviço prestado pela freguesia no espaço cidadão foi de **15,00€**.

## DEMONSTRAÇÕES FINANCEIRAS

### RECEITAS ORÇAMENTAIS

Da análise da execução orçamental da receita e da despesa para o exercício em apreciação, os quadros abaixo indicados permitem acompanhar, de forma sintética, todo o processo de arrecadação da receita e de realização da despesa.

Em 2025, as receitas cobradas totalizaram a importância de **218.728,87€**, enquanto o saldo da gerência anterior em operações orçamentais, integrado no orçamento do mesmo ano, ascendeu a **79.209,05€**, encontrando-se ambos os valores assim distribuídos:

RECEITAS	PREVISTAS CORRIGIDAS	COBRADAS	GRAU DE EXECUÇÃO
<b>RECEITAS CORRENTES:</b>			
01-IMI RÚSTICO	7.922,42 €	7.870,76 €	
04-TAXAS - BANCAS DO MERCADO, CANÍDEOS, ATESTADOS E OUTRAS	2.685,00 €	2.382,50 €	
<b>06-TRANSFERÊNCIAS CORRENTES:</b>			
0601 - PRIVADAS	50,00 €	0,02 €	
0603-ADMINISTRAÇÃO CENTRAL	103.591,90 €	103.590,40 €	
0605-ADMINISTRAÇÃO LOCAL	21.420,90 €	20.950,57 €	
07-VENDA DE BENS E SERVIÇOS	7.841,32 €	7.694,31 €	
08-OUTRAS RECEITAS	20,24 €	20,24 €	<b>96,37%</b>
<b>06-RECEITAS DE CAPITAL</b>			
09 – CONCESSÃO DE ALVARÁS NO CEMITÉRIO	1.000,00 €	1.000,00 €	
10 –IFAP – INST DE FINANCIAMENTO DA AGRIC E PESCAS	45.666,54 €	36.152,62 €	
10- TRANSFERÊNCIAS DE CAPITAL – ADM LOCAL	39.743,22 €	39.067,45 €	
15- REPOSIÇÕES ABATIDAS NOS PAGAMENTOS	10,00 €	0,00 €	
<b>TOTAL DAS RECEITAS COBRADAS</b>	<b>0,00€</b>	<b>218.728,87 €</b>	
16 – NA POSSE DO SERVIÇO	79.209,05 €	79.209,05 €	
<b>TOTAL</b>	<b>309.160,59 €</b>	<b>297.937,92 €</b>	

**RECEITAS CORRENTES**

**Impostos Diretos**, receita do IMI referente aos prédios rústicos e 1% sobre os prédios urbanos da freguesia, **7.870,76€**.

**Taxas** cobradas por licenças de caniços, atestados, declarações, mercado diário e Kellas Parque, **2.382,50€**.

**TRANSFERÊNCIAS CORRENTES:**

Privadas – Reembolso da CGD, **0,02€**

**ESTADO/ADMINISTRAÇÃO CENTRAL:**

**FFF - Fundo de Financiamento das Freguesias, 88.584,00€**

**DGAL – Vencimento do Presidente, 8.168,20€**

**Centro de Emprego - 6.438,20€**

**Fundo Ambiental e IMT – Apoio extraordinário na aquisição do gás e contrapartida recebida pelo serviço do espaço do cidadão, 400,00€**

**ADMINISTRAÇÃO LOCAL:**

**Acordo de transferência de competências - 17.693,48€**

**Contrato interadministrativo de delegação de competência do Município de Rio Maior na Freguesia de Arroquelas - 2.593,46€**

**Eleições e recenseamento eleitoral - 663,63€.**

**VENDA DE BENS E SERVIÇOS CORRENTES:**

**Serviços dos CTT - 5.645,81€**

**Trabalhos por conta de particulares - 123,50€**

**Cemitérios, taxas de enterramento - 805,00€**

**Renda da loja do mercado diário e outras - 1.120,00€**

**Outras receitas – 20,24€**

### TRANSFERÊNCIAS DE CAPITAL:

**IFAP – Instituto de Financiamento da Agricultura e Pescas, financiamento do projeto do Centro Interpretativo das Tradições e Rota do Azeite, 36.152,62€**

**Contrato interadministrativo de delegação de competência do Município na Freguesia de Arroquelas, 39.067,45€**

**Concessão de Alvarás – Cemitério, 1.000,00€**

### **CONTROLO ORÇAMENTAL DA RECEITA**

O valor da receita orçamental corrigida prevista, para o ano de 2025 totalizou a importância de **309.160,59€**, a receita cobrada totalizou a importância de **297.937,92€**. Em 2025 o grau de execução orçamental da receita, correspondeu **96,37%** das receitas previstas

### **RECEITA COBRADA**

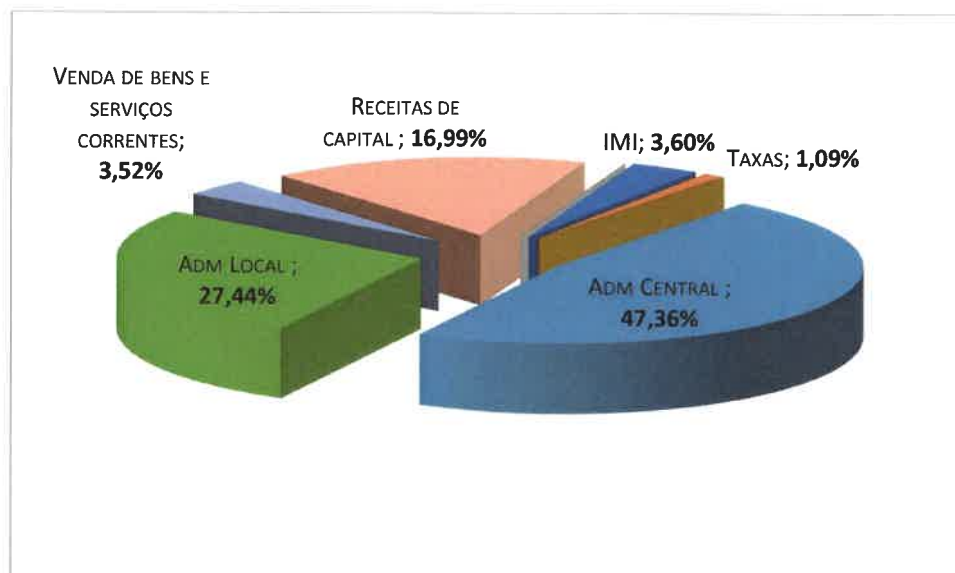

Como se pode verificar pela análise do gráfico da receita cobrada, **47,36%** das receitas são provenientes da Administração Central/Estado, **27,44%** das receitas são provenientes das receitas da Administração Local/Município de Rio Maior, **16,99%** são provenientes das receitas de capital (IFAP e concessão de alvarás no cemitério), **3,60%**

das receitas são provenientes do IMI, **3,52%** são provenientes da venda de bens e serviços correntes e **1,09%** das receitas são provenientes das taxas cobradas na Freguesia.

## DESPESAS ORÇAMENTAIS

Em 2025 a despesa totalizou a importância de **197.955,65€**, assim distribuída:

DESPESAS	PREVISTAS CORRIGIDAS	DESPESAS PAGAS	GRAU DE EXECUÇÃO
<b>DESPESAS CORRENTES:</b>			
01- DESPESAS COM PESSOAL	50.378,00 €	41.678,97 €	<b>64,03%</b>
02.01-AQUISIÇÃO DE BENS	28.786,85 €	14.585,47 €	
02.02-AQUISIÇÃO DE SERVIÇOS	69.454,62 €	46.009,38 €	
03-OUTROS ENCARGOS FINANCEIROS	405,00 €	237,84 €	
04-TRANSFERÊNCIAS CORRENTES	20.948,92 €	11.711,16 €	
06- OUTRAS DESPESAS CORRENTES	1.956,08 €	1.246,64 €	
<b>DESPESAS DE CAPITAL:</b>			
07-AQUISIÇÃO DE BENS DE CAPITAL	137.231,12 €	82.486,19 €	
<b>TOTAL</b>	<b>309.160,59 €</b>	<b>197.955,65 €</b>	

## DESPESAS CORRENTES

### *Pessoal*

Abrangem este capítulo das despesas correntes: as remunerações certas e permanentes a título de vencimentos, subsídios de refeição, de férias e de natal, do pessoal contratado por tempo indeterminado, abonos para falhas, encargos com saúde, contribuições da entidade para a Segurança Social, seguros de pessoal e remunerações dos autarcas, **41.678,97€**.



## **AQUISIÇÃO DE BENS E SERVIÇOS**

### **Aquisição de bens**

Inclui a aquisição de combustíveis, os produtos de limpeza, alimentação, material de escritório, artigos para oferta, peças, materiais de construção, bem como a aquisição de outros bens cuja vida útil não seja superior a um ano, **14.585,47€**.

### **Aquisição de serviços**

Compreende os encargos das instalações (água e eletricidade), conservação de bens móveis, imóveis e veículos, comunicações, deslocações, seguros dos veículos, serviço de contabilidade e consultadoria, assistência técnica, serviços de limpeza, serviços de elaboração da candidatura ao Centro Interpretativo das Tradições e Rota do Azeite, vídeo promocional do Centro Interpretativo das Tradições e Rota do Azeite, os serviços de vigilância e segurança dos edifícios, a assistência técnica ao equipamento e outros serviços, **46.009,38€**.

### **Outros Encargos Financeiros**

Compreende os encargos referentes às despesas de transferência bancária e comissões por manutenção das contas, **237,84€**.

### **Transferências Correntes**

Entendem-se por transferências correntes, as importâncias concedidas sem qualquer contrapartida, quando retiradas do rendimento corrente da autarquia, para financiar as despesas correntes do destinatário.

Integram esta rubrica, os subsídios atribuídos a associações sem fins lucrativos, a bolsa mensal e subsídio de refeição pago aos trabalhadores dos contratos emprego – inserção+ e medida+ ativação, o cheque bebé e o apoio extraordinário na aquisição do gás, **11.711,16€**.

### Outras despesas Correntes

Compreende outras despesas, aquelas que não se enquadram das rubricas anteriormente referidas, nomeadamente a quota anual para a ANAFRE, os impostos e taxas, os reembolsos do IMI, **1.246,64€**.

### DESPESAS DE CAPITAL

São as que implicam alterações no património duradouro e que, por isso, se traduzem no seu acréscimo. São as despesas, realizadas para aumentar o capital fixo, incluindo bens duradouros, tais como: terrenos, habitações, outros edifícios, estradas, construções diversas, beneficiação e requalificação do património, maquinaria e equipamento diverso, **82.486,19€**.

### CONTROLO ORÇAMENTAL DA DESPESA

As dotações corrigidas da despesa para o ano de 2025, totalizaram a importância **309.160,59€** e o valor da despesa paga totalizou a importância de **197.955,65€**.

O grau de execução orçamental da despesa paga orçamental, correspondeu a **64,03 %**.

### DESPESA PAGA

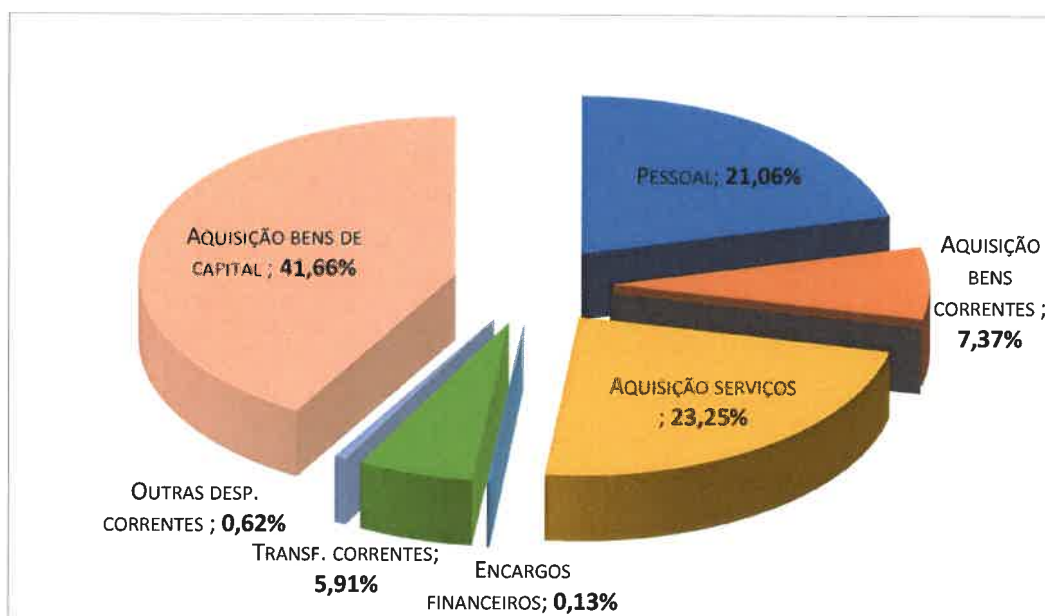



Como se pode verificar pela análise do gráfico da despesa paga, **41,66%** das despesas corresponde à aquisição de bens de capital, **23,25%** das despesas corresponde à aquisição de serviços, **21,06%** das despesas corresponde a despesas com o pessoal, **7,37%** das despesas corresponde à aquisição de bens correntes, **5,91%** das despesas corresponde às transferências correntes, **0,62%** das despesas corresponde a outras despesas correntes e **0,13%** das despesas corresponde a encargos financeiros.

### RETENÇÕES

As verbas retidas nos pagamentos são tratadas como operações orçamentais a serem registados em dois períodos: o pagamento à entidade credora e o pagamento a uma terceira entidade, a quem se entrega uma verba retida ao credor. Um exemplo desta situação é a contabilização dos vencimentos, que são pagos ao trabalhador, e em momento distinto (regra geral no mês seguinte) são pagos os valores retidos (os descontos) às diferentes entidades.

Transitou para 2025 em retenções a importância de **402,95€**, referente aos descontos da ADSE, Segurança Social e IRS dependente e independente.

### OBRIGAÇÕES POR PAGAR

As obrigações por pagar totalizaram a importância de **2.321,74€**, referente a dívidas a terceiros (fornecedores) e a retenções (descontos dos trabalhadores e IRS independente), conforme abaixo discriminado:

FORNECEDORES/RETENÇÕES	VALOR
FORNECEDORES	1.918,79 €
DESCONTOS/RETENÇÕES	402,95 €
<b>TOTAL</b>	<b>2.321,74 €</b>



## PLANO PLURIANUAL DE INVESTIMENTOS

O Plano Plurianual de Investimentos (PPI), totalizou a importância de **89.523,50€**, correspondente a um nível de execução global de **60,31%** em relação ao inicialmente previsto.

Da análise do PPI, pode-se concluir-se que foram realizados os seguintes projetos:

- ✓ Requalificação a sede da Junta;
- ✓ Aquisição de equipamento para o serviço exterior;
- ✓ Manutenção e reparação de vias municipais;
- ✓ Empreitada de requalificação do edifício do Centro Interpretativo das Tradições e Rota do Azeite;
- ✓ Elaboração e acompanhamento do projeto do Centro Interpretativo das Tradições e Rota do Azeite;
- ✓ Design gráfico do Centro Interpretativo das Tradições e Rota do Azeite, Vídeo promocional;
- ✓ Software, aplicação mobile e painéis interativos para o Centro Interpretativo das Tradições e Rota do Azeite;
- ✓ Aquisição de bens para o Centro Interpretativo das Tradições e Rota do Azeite;
- ✓ Sinalização e trânsito, aquisição de sinais de trânsito.

## PLANO PLURIANUAL DAS AÇÕES MAIS RELEVANTES

O Plano Plurianual das Ações Mais Relevantes (PPA), totalizou a importância de **9.553,77€**, correspondente a um nível de execução global de **54,13%** em relação ao inicialmente previsto.

Da análise do PPA, pode-se concluir-se que foram realizados os seguintes projetos:

- ✓ Apoio ao Associativismo;
- ✓ Dia Mundial da Criança;
- ✓ Ofertas – Cabazes de Natal, aniversariantes do Centro de Bem Estar e outras;



- ✓ Atribuição do Cheque bebé;
- ✓ Apoio social na aquisição de alimentos;
- ✓ Comemoração do aniversário da Freguesia;
- ✓ Comemoração do 25 de abril;
- ✓ Feira dos Santos Populares;
- ✓ Mercadinho de Natal, Concurso de Natal;
- ✓ Boletim informativo da freguesia.

### SALDO PARA A GERÊNCIA SEGUINTE

O mapa do resumo dos fluxos de caixa, permite verificar que transitou para o ano de 2025, em disponibilidades financeiras a importância de **99.951,53€**, assim distribuído:

BANCO/COFRE	VALOR
COFRE	302,30 €
CAIXA GERAL DE DEPÓSITOS	99.649,23 €
<b>TOTAL</b>	<b>99.951,53 €</b>



# ATIVIDADES CULTURAIS, DESPORTIVAS E RECREATIVAS

## ASSOCIATIVISMO

A Junta de Freguesia de Arrouquelas reconhece a importância das associações locais no fortalecimento do tecido social, cultural, desportivo e religioso da nossa aldeia.

Durante o ano de 2025, voltou a apoiar as associações da freguesia que realizaram atividades, e que solicitaram apoio quer a nível financeiro quer a nível logístico, como na realização da Feira das Tasquinhas, na Festa Anual em Honra de Nossa Senhora da Encarnação, na Dupla Légua de Arrouquelas (Torneio de Atletismo Jorge Miguel), entre outras.

A nível financeiro, a Junta de Freguesia atribuiu um apoio financeiro no valor de **500,00€**, às seguintes associações:

- Associação Recreativa e Cultural de Arrouquelas;
- Associação de Caçadores de Arrouquelas;
- Associação de Cicloturismo Amigos da Roda;
- H2O Associação de Jovens de Arrouquelas;
- Fábrica da Igreja de Arrouquelas.

Decorreram ainda reuniões com as associações locais, tendo como principal objetivo o estabelecimento das normas para a atribuição dos apoios anuais/pontuais, para o ano seguinte.





## COMEMORAÇÕES DO 25 DE ABRIL

A Junta de Freguesia de Arroquelas voltou a celebrar o 25 de abril com um conjunto de iniciativas que promoveram a participação da comunidade. As comemorações tiveram início com a tradicional colocação de cravos no monumento alusivo aos combatentes na Guerra do Ultramar. Seguiu-se uma caminhada, pela Quinta do Brinçal, terminando com um almoço oferecido a toda a população, no Centro de Bem-Estar, proporcionando um ambiente de partilha e de celebração entre todos.



## TEATRO - SOMOS TODOS ARROQUELAS

Em parceria com o Município de Rio Maior e com o Beleza Teatro, a Junta de Freguesia apoiou a realização da peça de teatro SOMOS TODOS ARROQUELAS, encenada por Rui Germano, a qual contou com três sessões, duas no Cineteatro de Rio Maior, e outra em Arroquelas, no Largo na Igreja.





## DIA MUNDIAL DA CRIANÇA

O Dia Mundial da Criança foi celebrado no espaço do Kellas Parque e ringue da escola primária, como habitual. As crianças presentes puderam usufruir de diversos insufláveis, pinturas faciais, de jogos tradicionais, entre outras brincadeiras.

Foi, ainda, por parte da Junta de Freguesia, oferecido a todas as crianças um lanche.



## VIII FEIRA DOS SANTOS POPULARES

A Junta de Freguesia de Arroquelas voltou a organizar mais uma edição da já tradicional Feira dos Santos Populares. Um dos momentos mais aguardados foram as tradicionais cavalhadas, terminando o dia com animação musical, que ficou a cargo dos *Trigloditas*, atuação inserida no projeto Noites do Concelho, promovido pelo Município de Rio Maior.



### PASSEIO SÉNIOR E ALMOÇO SÉNIOR

A exemplo dos anos anteriores, e em parceria com o Município de Rio Maior, realizou-se os já tradicionais Passeio Sénior, durante o mês de julho, e o Almoço Sénior, aquando das comemorações do feriado municipal, dia 6 de novembro.



### CENTRO INTERPRETATIVO DAS TRADIÇÕES E ROTA DO AZEITE

A inauguração do Centro Interpretativo das Tradições e Rota do Azeite marcou um daqueles dias que ficam na memória, da freguesia. No espaço, podemos ver fotografias antigas, ferramentas, pequenos detalhes que contam histórias de outros tempos. O Centro Interpretativo nasce com a missão de preservar o que é nosso e dar a conhecer a quem chega as tradições da freguesia.

Até à presente data, o Centro Interpretativo das Tradições e Rota do Azeite, já foi visitado por diversas entidades, desde escolas, associações, centros de dia, entre outros, perfazendo um total de **326 visitantes**.





### **NATAL NA FREGUESIA**

Mais um ano, em que durante o período natalício, a Junta de Freguesia organizou diversas atividades, desde o concurso de natal, as decorações de natal distribuídas por diversos locais da freguesia, a entrega de presentes às crianças, o já tradicional ceppo no largo do mercado diário, entre outras.



### **ESPETÁCULO PALHATIKO**

Este espetáculo estava inserido na Feira de São Martinho, mas em virtude do mau tempo, a mesma foi cancelada, passando o mesmo para as atividades inseridas nas comemorações do natal.

O Palhatiko proporcionou momentos inesquecíveis para as crianças, famílias, que participaram ativamente em todas as brincadeiras e interações.



### PERCURSO ROTA DO AZEITE

Evento, inserido nas comemorações do Dia Mundial da Oliveira, a inauguração do percurso da Rota do Azeite contou com a realização de uma caminhada, visita aos lagares de azeite, prova de azeites, finalizando com um almoço, oferecido pela Junta de Freguesia.

A prova de azeites ficou a cargo da APOAC - Associação para a Promoção do Olival e Azeite de Aire e Candeeiros.



### CENTRO DE BEM ESTAR DE ARROUQUELAS

No decorrer do ano de 2025, foram realizadas atividades recreativas e culturais no Centro de Bem-Estar, como a realização de workshop's, celebrações de aniversário das utilizadoras do espaço, entre outras.



### BOLETIM INFORMATIVO “A FONTE”

Em 2025, foi publicada mais uma edição do Boletim Informativo “A Fonte”, dando a conhecer à população as obras realizadas, assim como algumas das atividades desenvolvidas.



### PEDITÓRIO NACIONAL — LIGA PORTUGUESA CONTRA O CANCRO

Mais uma vez o executivo da Junta de Freguesia associou-se ao Núcleo Regional do Sul, da Liga Portuguesa Contra o Cancro, realizando o peditório de rua, tendo sido angariado o valor de 625.00€.